夕刊 朝鮮日報
發行所 京城府太平通一丁目六一番地 株式會社 朝鮮日報社

配定制度實施는 小國이 取하는 手段
日英友好關係上極遺憾
런氏聲明에 對한 外務當局談

【東京電話】 英商相런시맨氏가 七日下院에서 日本商品의輸入配定을 即時實施할旨를 聲明한데 對하야 外務當局은九日左와如한 談話를試하얏다

日英貿易調整의 目的으로써 日英兩國民間 當業者會議의 提唱이 잇섯는데 本會商은 政府의 干涉으로 不幸히 決裂됨에 至하고 最近에 至하야 政府間의 交涉을 再開함에 至하고 目下 아즉 交涉繼續中으로 思惟한다 英國政府는 當業者로부터 具體案提示를 求하야왓는데 本問題는 英國側의 交涉에 依한것으로 英國側으로부터 具體案을 提示하는것이 至當함에 不拘하고 何等具體案을 提示치 안코 突然輸入配定制의 實施를 聲明한것은 日英五十年의 友好關係를 생각하면 甚히 遺憾이다 輸入配定制는 本是 波斯, 暹羅等 産業發達의 뒤진 國家가 他國商品의 國內流入을 阻止하려는 案이다 그런데 世界의 大産業國으로써 自他가 認하는 英國이 此를 採用한다는것은 甚히 不可解하다 今回의 處置는 너머 突然으로 我國當業者의 豫期치 안은바이다 그리고 그 影響에 對하야는 當業者도 重大한 關心을 有하고잇스나 狼狽치는 안는다 萬若十年前의 日本에 如斯한 問題가 起하얏드면 놀내엇슬는지 모르나 今日의 日本産業은 他國에 對抗함에 充分한 自信을 엇고잇다 日本의 産業은 이때에 依하야 轉戰되고 회어 풀려이의 商戰을 當하야 世界에 向하야 할수잇다 따라서 相對國이 無理한 態度로 나올時는 나아가 이에 應할것이다 一般의 處置는 日英의 傳統的 友誼에 反한다고 信한다 그러나 假令 英國이 如何한 態度에 出한다 할지라도 그 親善關係를 破壞함과 如한 意圖는 업스리라고 信한다, 帝國政府는 假令 一方的이나마 英國과의 友好關係를 保持하고 通商關係의 好轉에 努力할생각인으로 英國側이 相當한 對案으로써 日英政府會商을 希望하면 何時에라도 欣然應諾할 用意를 有하고잇다

輸入配定에 對한 對策協議

【東京電話】 去三日英國商相런시맨氏로부터 松平大使에 提示하여온 綿布及人絹에 對한 輸入割當覺書에 對하야 目下 關係方面에서 日本에 波及하는 影響에 對하야 詳細調査中인데 商工省에서는 右輸入割當制가 이미 七月부터 實施되는 事實로써 日本輸出貿易이 蒙하는 實害를 最少限度에 끗치게 하기爲하야 可及的 速히 對策을 決定할 必要가 잇슴으로 來十四日부터 商相官邸에서 일측이 日英會商에 備하야 民間當業者가 組織한 日英間綿對策特別委員會를 召集하야 日本으로서 取할 對策에 關하야 當業者의 意向을 聽取하기로 되엿는데 이 結果 무슨 處置를 取하게 될터이다

日英條約締結의 精神違反은 明瞭
外省近日中意思表示

【聯合東京電話】 七日英國商相런시맨氏가 下院에서 日本商品의 進出을 阻止하기 爲하야 直轄植民地에 輸入配定制를 實施하겟다고 聲明하얏는데 右輸入配定制는 日英通商條約締結의 精神으로 보아 豫想되지 안는바니 萬一 英國政府가 只今 取하랴하는 處置가 日本을 目標로 하는것이라하면 分明히 最惠國條約違反이오 特히 日本外務省으로서는 嚮者 佛國政府에 對하야 同國의 取한 輸入配定制에 對하야 日佛通商條約違反이라는 抗議를 提出한 前例도 잇으므로 外務省當局은 目下條約局에 命하야 專門的으로 調査하는바 目下에 잇서서 日英通商條約締結의 精神違反임에 틀림업스므로 近近右條約局의 研究成果를 待하야 英國政府에 對하야 有效適切한 意思表示를 하고 아울러 이것을 發表하게되얏다

滿洲國大典觀兵式

【聯合新京十日發】 御登極大典儀式의 最後를 飾하는 大典觀兵式은 十日午前十時國都新京飛行場에서 壯嚴하게 擧行되엿다

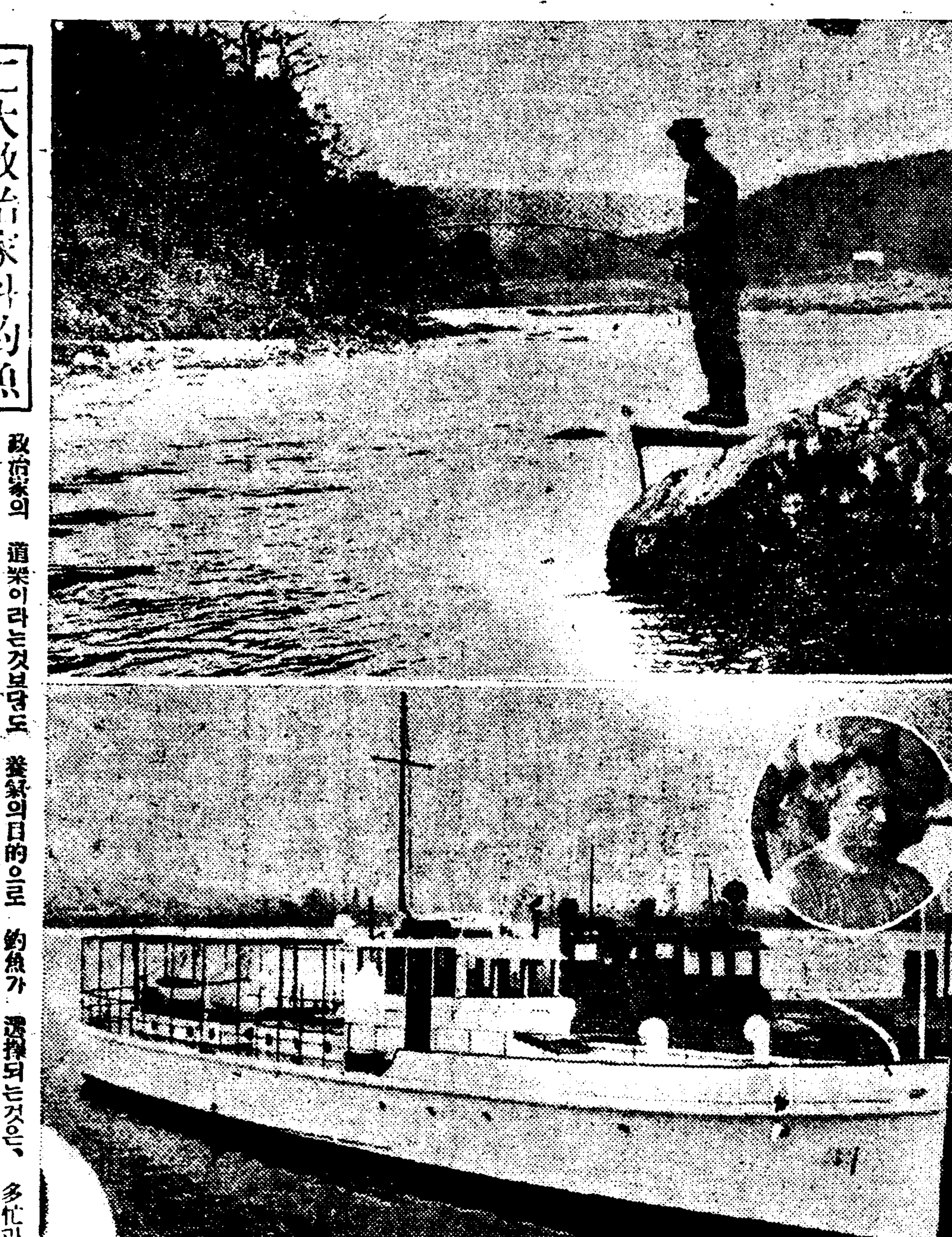

二大政治家와 釣魚

政治家의 道樂이라는것보담도 養緣의 目的으로 釣魚가 選擇되는것은 多忙과 悠閑의 對好一對다. 寫眞上은 英帝國外가장 奔忙한 政治家 첸벌린 藏相이 템스江의 一支流에서 釣魚하는 모양, 下는 [요트]라기로 有名한 米大統領 루즈벨트氏가 보드마크 河上을 그 愛乘하는 [요트]로 釣魚行

英領西印度政府 日本品에 即時制限

【聯合포-트옵스프-트리에다밧드=九日發】 英國領西印度 트리에다밧드政府는 英國本國政府의 命에 依하야 即時日本品에 對하야 輸入制限을 하기로 決하고 九日左와 如히 發表하엿다

「트리에다밧드政府는 日本品輸入制限을 計劃中으로 目下 審議法規立案中인데 右法規 決定後는 遡及的 效力을 發生하는 것이다 此는 輸入業者가 計劃的으로 豫期하고 輸入을 防止하기 爲하야 미리 注目을 喚起한것이다

新西蘭政府는 獨自行動取할듯

【聯合웰링톤(뉴질랜드)九日發】 뉴질랜드 首相 포브스氏는 英國政府의 日本品輸入制限政策에 關하야 뉴질랜드政府는 全然獨自의 立場에서 行動할 自由를 保留할것을 明瞭히 하고 九日다음과 가티 말하얏다

英本國政府가 뉴질랜드政府에 對하야 日本品의 織物類의 輸入을 削減하기를 要請한 事實은 업다 英本國政府는 뉴질랜드가 自力으로 日本品과 競爭할 對策을 講究할수 잇슬지 엇슬지를 물엇슴으로 이 點에 對하야는 關稅諮問委員會에서 報告하얏다 日本과 뉴질랜드의 通商關係는 一九二八年以來 最惠國條款으로 記整되엇다 同條款에는 條約國의 누구든지 三個月의 豫告期間을 過하고 其廢棄를 宣告하기까지 有效한 셈이다

日本品防壓에 濠洲도 不贊成

【聯合멜보룬九日發】 濠洲의 有力紙아-거스紙는 九日紙上에 다음과가치 論하엿다

濠洲는 羊毛及小麥의 好顧客인 日本에 對하야 不安을 가질 理由는 갓지안엇다 日濠兩國의 貿易은 如何한 理由에 依하드래도 此를 阻害할것은 안이다 濠洲는 英本國의 命에 依하야 日本品以外의 高價的 物品을 購入하라는 政策에는 贊成할수업다

英領「삼」立法議會도 配定法案을 通過
日本品에 非常히 苛酷

【聯合킹스톤(西印度)九日發】 英領遲羅立法議會에서는 九日 外國綿布人絹輸入割當實施에 關한 法律을 通過하기로 決定하엿다 右는 런시맨商相의 植民地에 잇서서의 割當制實施의 聲明에 基하야 行하는 것이다 特히 日本品에 對하야 苛酷의 規定이 잇는 性質上 綿布人絹製品의 輸入을 禁止하야 事實 英國의 綿製品을 購入하라는 意味에 出한것이다

레담氏來日機會로 貿易調整을 懇談
一行은 政府賓客待遇

【新京東京電話】 廣田外相은 十日夜入京한 滿洲觀光使節團 레담氏一行을 日本政府의 賓客으로 待遇하려고 이미 諸般의 準備를 整頓하엿는데 廣田外相은 今回의 레담氏의 來朝를 機會로 最近 滿洲大東大化하려는 日滿貿易關係를 根本的으로 調整하는 方策을 發見코저 適當한 機會에 레담氏와 會見하기로 되엿다 그리고 現在의 日滿通商關係를 보건대

一、滿洲의 對日貿易은 多大의 輸出超過로서 昨年度의 日本入超額은 一億五千三百萬圓의 多額에 達하야 將來益益增大할 形勢에 잇는것

一、滿洲의 對日輸出品은 大豆及同製品이 約八割을 占하고 있는 것 滿洲의 重要産物인 羊毛는 그全生産高의 二割을 小麥은 約七分이 日本에 輸入되고잇는것

一、滿洲는 纖度綿洋으로서 日本에 對한 羊毛 小麥의 輸出이 杜絶되는 時는 滿洲에 深刻한 農業恐慌을 招來할것으로 또 日本 羊毛全輸入高의 約九割七分을 濠洲에 依賴하는 日本으로서는 滿洲와의 通商關係는 日本毛織物工業에 致命的 影響을 及하야 相互密接不可離의 關係에 잇는것

等의 顧慮할 事實은 가장 注目되는것으로 滿洲로서 日本과의 重要商品을 喪失치 안키 爲하야는 每年 增加하려하는 日本의 對滿洲 貿易의 入超狀態를 어느程度까지 調整하는 것이 가장 必要한 것으로 이 點에 잇서서는 日本의 高度化한 近代工業能力과 滿洲의 原料品生産力과의 互惠的 握手는 決코 不可能한것이 안이다 따라서 廣田外相도 此點에 關하야 레담氏의 深甚한 考慮를 促하는 同時에 右片貿易關係調整의 固定的 方策에 關하야 엇더한 提案을 할것으로 期待되며

對中援助에 對한 라博士報告發表
政治問題不觸이나 日本에不利
聯盟理事會의 態度注目

【聯合주네브九日發】 昨年九月聯盟으로부터 中國에 派遣되야 對中技術援助署中心으로 活動하다가 只今주네브에 歸還한 聯盟保健部長라이히만氏의 對中援助에 關한 報告書는 네브에서 同時에 發表되엿다 右에 對하야 聯盟側은 同報告書에 對한 日本의 態度에 깁흔 關心을 갓는 同時에 一方理事會가 右報告書를 如何히 取扱할까 今後 中國에 對하야 如何한 態度에 나갈는지 注目되고잇는데 右報告書의 發表에 際하야 聯盟側에서는 左와 如한 見解를 갓고잇다

聯盟의 對中技術的 協力에 對하야 日本이 反對하고 잇슴은 中國의 統一을 失敗에 歸케하려는 希望으로 解釋되는것이다 웨그러나하면 中國統一이 實現되는때에는 日本의 極東에 잇서서의 覇權은 致命的 打擊인 때문이다 그러나 라이히만博士의 報告書는 政治的 意味를 갓지 안엇다 더욱이 綿業及 絹織物工業의 合理化 灌漑計劃 道路計劃의 實行等의 經濟復活을 企圖한 것 將來의 技術的援助는 日本에 對한 激烈한 競爭을 惹起할 一勝因을 그 中에 包含한 터이다 그러나 如何間 本報告書에 對하야 理事會가 如何한 態度에 나갈까는 注目되고 잇스나 아마 理事會는 來十四日召集되는 中國問題諮問委員會에 右報告書를 上程하야 그 態度를 決定할것이라고 觀測되나

比島獨立後에는 充分한 武裝을 整備하라
王正廷氏比記者에 力說

【聯合마닐라九日發】 中國國民黨 青年協會長王正廷氏는 九日 當地 헤랄드記者에 對하야 比律賓이 獨立하는 날은 充分한 武裝을 整備하야 外敵의 侵略에 備할 必要잇는 旨를 力說하야 左와 如히 語하얏다

比律賓은 獨立하는 同時에 國防을 充實히 하지 안으면 안된다 比律賓은 獨立後 經濟的으로는 維持할수잇슬터이나 國防을 整備치 안으면 到底히 外敵의 侵入을 防止키 어려울것이다

宋子文氏의 西方開發策
汪精衛氏同意

【聯合上海十日發】 目下 甘肅省蘭州에 滯在中의 全國經濟委員會常務委員 宋子文氏는 西方開發은 中國의 生命線이라하야 具體的 辦法을 甘肅省政府首腦朱紹良氏等과 協議中이던바 마침 全國經濟委員會에 依하야 左의 四項을 實行하려고 汪精衛氏의 同意를 求한데 對하야 汪精衛氏는 九日 贊成의 返電을 發하엿다

一、西安蘭州間의 自動車道路新設

一、甘肅省의 水利設置

一、陝西省에 講習所를 設置及 牧場의 設立

一、西北高地開發

桑港埠頭人夫 遂罷業開始

【聯合桑港九日發】 太平洋岸一帶에 亘한 一萬乃至一萬五千의 沖仲仕人夫는 過般來賃銀値上에 對하야 雇主側과 交涉中이든바 交涉이 決裂되어 드듸여 罷業을 斷行키로 決하고 目下着着準備를 整頓하고잇다 罷業이 開始되면 航運은 一時 甚大히 阻害될듯하다

【聯合桑港九日發】 九日午前八時(日本時間午後一時)를 期하야 스트라익 斷行을 決定한 沿岸埠頭人夫七千名乃至一萬名은 豫定대로 스트라익을 決行하얏는데 이에 依하야 影響을 受하는것은 沿岸航路에 從事하는 船舶뿐만아니라 桑港을 主要寄港地로 하는 日本主要汽船會社도 直接打擊을 受하는터이다

銀公司設立과 外務當局態度

【電通東京電話】 六日 上海에서 須磨總領事와 會見한때 모네氏로부터 提言한 銀公司設立에 對하야는 外務當局은 右는 아즉 모네氏의 私案임에 不過한다 또 正式으로 參加를 勸誘한것이 아니라하야 今後 모네氏等의 經過가 如何히 發展할가를 注目하는바 中國에 對한 日本의 態度에 對하야 如左한 意向을 示하고잇다

一、모네氏私案은 中國交通開發로 列國으로부터 共同投資하기를 要望目으로하는것인바 對象物件에 依하야는 各國의 投資地域을 劃定하라 하는 所以는 차라리 中國을 領土分割로 導할 危險이 잇스므로 結局 列國의 對中勢力範圍擴得政策의 再現이라고도 觀測되어 中國의 領土及 行政統一保全을 第一義로하는 日本의 政策과 相容되지 안는다 또 中國自身의 利益을 害할 所以가 아니다

一、모네氏의 援助가 對中援助에 對하야는 日本을 除去할수업다는 意味下에 된것이라고하면 그點은 誤解하나 日本으로서는 어데까지든지 中國의 統一繁榮을 第一義로 하지안흐면 안된다. 中國의 分割을 導할 疑懼가 잇는 國際的 對中援助案에 對하야는 如何한 것에도 參加할수업다 아니 積極的으로 如斯한 案에 對하야는 反對하야 撤回를 促치안흐면 안된다

人事·集會

▲宇垣總督 十日早朝六時府外新堂里立正學院視察後、明進舍訪問

▲朴達成氏(新人間主幹)今月九日京城府齋洞八〇番地自宅에서 逝去 永訣式 五月十一日午前十一時天道敎堂 葬地 京城府火葬場

▲大福康萬信氏(前北平新報部長) 新任人事次來社

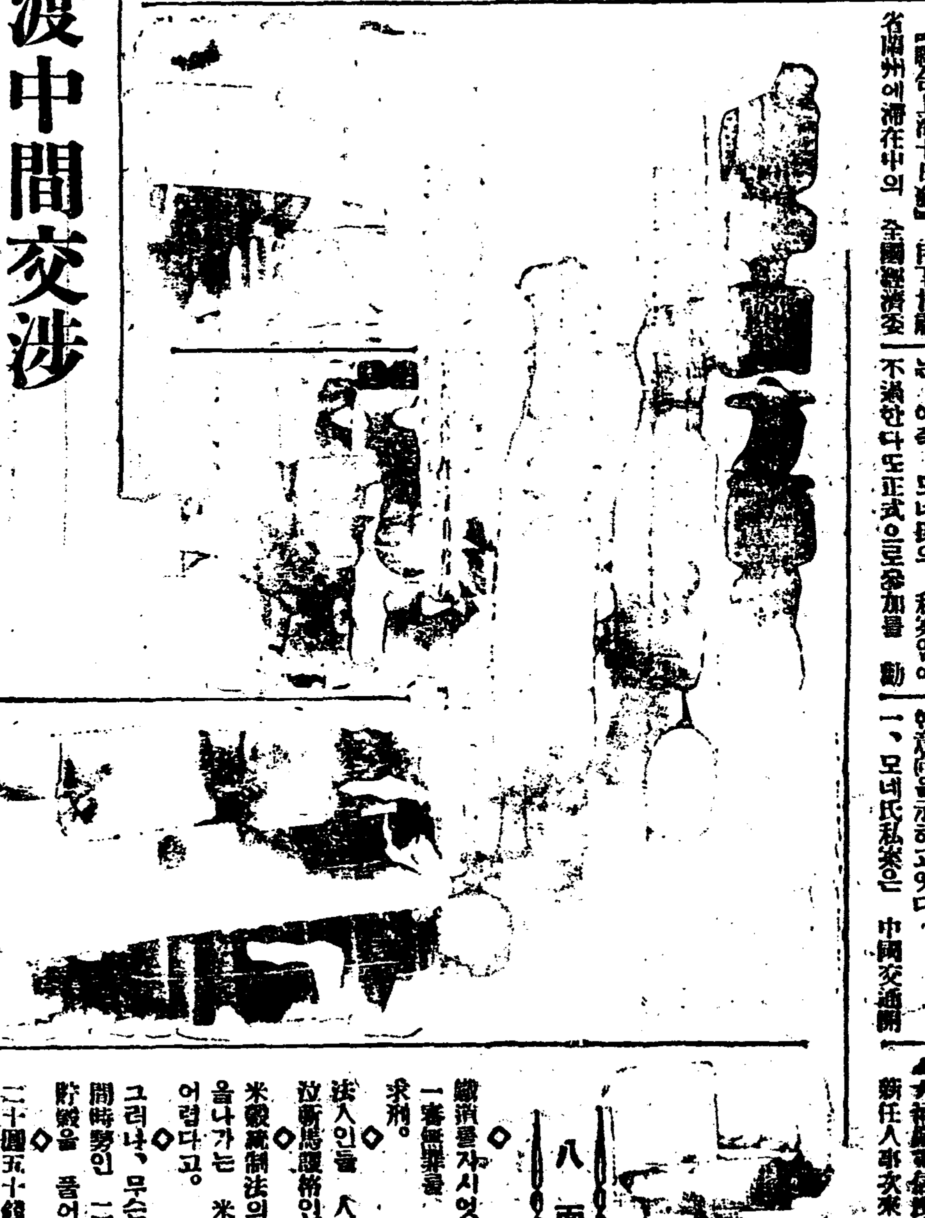

北鐵讓渡中間交涉 雙方의 主張諒解

【電通東京電話】 北鐵讓渡에 關한 滿蘇兩代表의 中間會商은 九日午後一時부터 外務次官官邸에서 하얏는데 먼저 쏘베트側代表 카즈로프스키氏로부터 去二十六日 滿洲國側에서 提出된 北鐵讓渡案에 關하야 檢討를 加한 結果 쏘베트側으로서 滿洲國側에 一般의 讓步的 考慮를 促치안흘수업다 即 먼저 蘇聯側에서 提出한 讓渡案은 極히 現實的 且妥當이라 하야 滿洲國側의 讓步를 要求하얏다 이에 對하야 滿洲國側 大橋代表로부터 滿洲國側의 讓渡案이 가장 適切妥當한 것으로서 蘇聯側의 讓渡案이야말로 讓步妥協할것이라고 答하야 滿蘇兩國代表는 各各 相對便主張을 十分諒解하게 되엇슴으로 다시 兩代表는 讓渡案을 檢討하야 追後日時를 協議한後 次回의 會商을 決定하기로 하고 午後五時散會하얏다

貯藏米解除問題 影響重大로 考慮
債務調停法의 適用은 研究中
今井田總監時局談

今井田政務總監은 十日午前十一時半 記者團과 會見하고 다음과가티 時局談을 試하엿다

一、豫算關係…今月中으로 事業實行豫算計劃을 確立과 아울러 來年度豫算編成도 六月下旬부터 七月上旬頃까지는 다 되지안흐면 안되겟다 어쨋든 明年度에는 鐵道網擴設、北朝鮮開拓等 積極的方策을 세우고저하는바이다 窮民救濟事業도 名目만은 變更된다할지라도 必要한 土木事業 砂防工事 港灣改修工事等으로 十年度까지는 繼續될것이나 其後따서 計劃할 方針이 될것이다

二、金錢債務調停法의 朝鮮適用實施는 方今研究調査中이며 利息制限令은 日本內地利息問題로 審議가 遲延하고 잇스나 우리로서는 速히 審議되도록 希望하고 잇는바이다

三、金融組合、産業組合統制問題는 總督府內 各局長으로서도 議論도 잇고 民間側에서도 希望이 잇스니 各道知事의 希望을 드러 適當히 決定하려고한다

四、無煙炭合同問題는 一般經濟狀況開放等 意味에서 當局도 其合同을 希望하고 잇스니 必然成立될것이라고 밋는다

五、明日부터 開會되는 新興綜合調査會에는 余도 參席할것이나 어쨋든 이번에 여러가지 意味로 交通網完成에 具體的 協議가 될줄로 생각한다

六、米穀問題는 今後一週日乃至十日間으로 大略決定하게 될것이라고 생각한다

七、貯藏米解除問題는 春窮과 農糧問題로 與論이 沸騰하야 우리로서도 解除를 생각지도 잇스나 其反面에 米價維持上 一般商界에 重大影響이 잇슴은 考慮할 餘地가 잇다

八面鋒

◇鐵道를 自白시엇다는 元大臣、一審無罪를 二審에서 有罪判決。

◇法人인들 人情이 업스랴만은 泣斬馬謖術인가。

◇米穀統制法의 腹案이 잇스니 올나가는 米價를 눌느기도 어렵다고。

◇그러나、무슨생각이든지 中間時勢인 二十八圓까지가면 貯藏米을 풀어도 조타고。

◇二十圓五十錢이 올지아니할가、業農과 巨商이 원망을 하지아니할가。

◇잘못하다가、後醍醐天皇의 楠子가 넘어지지 아니할가, 齋藤首相이 下野하지아니할가。

◇米는 野生之草라、野人이아니고는 모를것을、宜殿의 卓上空論이 본대부터 부질업는일。

本紙押收

昨十日附本紙第四千六百四十七號夕刊은 押收를 當하얏사옵기 當局의 忌諱에 觸된 記事를 削除하고 號外를 發行하얏습니다

泄瀉.腹痛.腸胃加答兒의速治良劑
健胃固腸丸
泄瀉腹痛腸胃疾患에
每食後五六粒式常用하시면 여하한重症이라도 奏效適確하고 조금도副作用이업습니다
服用하기쉽고 便利함
小兒에게는專門의小兒固腸丸이有함
健胃固腸錠
泄瀉腹痛에 一回三錠
腸胃衰弱에 一回一錠

定價 四十錠 金三十錢 七十錠 金五十錢 一百六十錠 金一圓
大阪市東區谷町 合資會社 谷回春堂 振替大阪一七〇番

五十萬無籍同胞 入籍對策을決定 (二)
領事의證明書로만手續토록
在滿同胞死活問題

고국을 떠나멀리만주광판에 산재하야 간신히농사를 지어가지고 살어가는 오십만무적(無籍)조선인에게 대하야 만주국민정부(民政府)로부터 무적자에게는 토지상조권(土地商租權)에 의한 토지상조의 동의를인정치 안는다고 통고를발하야 민의업는 오십만조선인에게 대단히중대한 사활문제임뿐만 아니라일반사회문제로도 큰주목을 끄을고잇서 총독부에서는 관계당국자와 대책을강구중이라함은 긔보한바와 갓거니와 외사과(外事課)에서 최근그대책이 결정되엇다는데 그것은 다음두가지 대책이라한다

一、현재의 무적자는 명치사십삼년에 민적령(民籍令)이 실시되기전에 만주에 이주한사람보다 그이후에만주에 이주한사람으로 부모는 조선에호적이잇스나 그곳가서 나온자제는대개 무적자로 되어잇슴으로 민적령실시이후에 이주한사람이 사실은 무적자가만타 그러고민적령을 실시하기전에 이주한조선인은 령사(領事)의 체주증명서한장으로 간단히 취적할수잇스나 그이후에 간사람은 재판소의복잡한수속을 밟버야만 취적할수가잇슴으로 총독부 외사과에서는 이랑자를 다간단히취적식히기위하야 법무국과 절충한결과 명치 사십삼년이전에 간사람의 취적수속과가티 령사의증명서로서만 간단히 취적할수잇게되엇다

一、현행법령에의하야취적수속을하려면 비용이 한사람압해약오원이나 필요한대 빈궁한만주이주 농민으로서는 그것을담당할능력이 업슴으로 민회(民會)와령사관 수속에 필요한비용만은 전부면제하기로 결정하고재판소의수속비용은방금연구교섭중이나 결국법령을 개정하기전에는면제하기가곤난함으로 이것에 대하야는 그면제방법과 또는국고번상방법을고려으로 어떠케하며 도예산은 어떠케변출할것인가 아즉연구중에 잇다 권리와가티 무적자 취적문제는 재판소수속에관한 수수료를 제외하고는 대략결정을 보앗스나 근본문제는 아즉민적제도조차업는만주국에서 하필 조선인무적자에게만외 상조권을 허여하지 안흐려는가 하는정책상의 근본문제가 남어잇스니 만주국건국의 근본정신으로 보아서도 이문제의 해결이 더욱중대하다한다

民籍法업는滿洲에 朝鮮人만이問題
駭怪한滿洲當局處置

긔보와가티 재만오십만 무적자와간단한 취적방법은 대략결정을지엇다는데 원래이문제는 어떠한관계로 말성이 생기엇는가 본래 만주에는 민적법이실시되지아니하야 이상턴내로 재정실시한다하지만 현재는 중국으로부터 산해관(山海關)만 넘어서면 사실상에잇서 만주인행세를 하고잇서 토지소유권의 획득가타 상공업에대한 권리행사에 아무지장이업는데 야모리 이십일개조의 조약문제가잇다 하야도 일본내지인 중국인등 각민족이 혼잡하야 재주하는 만주에잇서 설혹 무적자라하야도유독 조선인에한하야만 토지상조권 문제와무적문제를 관련식히어 문제삼는다는것에 대하야는 총독부에서도 도모지 리해할수업는일이라하야 대체이러한 문제가생긴처가 모순이라하야 만주국의정책과 재만주일본 당국자의처치에 큰의심을 가지고잇다한다 더욱만주국은 건국당초에 널리선언한바와가티 국적에 의하야 차별을하는것은 근본적으로 잘못으로 재만조선인의 현재와장래에대하야 큰암영(暗影)을 던지는것으로 볼수잇서 이문제는 장차어떠하게 결론을 지을는지 몰으나 이근본문제의 해결이절대적으로 필요하고 긴급한것이라고론의되고잇다

京畿道以外에도 刑事課設置計劃
慶南北과平南은今秋부터?
一般刑事犯激增으로

최근에 각처에 흉괴를가진강도의 횡행이빈번하고 지능적(智能的)범죄가 격증하고잇슴으로 경무국에서는 현재경긔도 밧게는업는 형사과(刑事課)를 각도의 보안과(保安課)에 분리독립식히어 전문과로 할계획을 세우고 제일단으로 먼저 명년도나 또는빨리 금년가을부터 라도 경상 남북도와 평안남도에 형사과를 신설하려고 명년도예산에나 또는추가예산으로 청구하게되엇다한다 그리하야 각도경찰부가 일제히형사과를 가지게될것도 적어도 오년이내라는데 전기삼도에 형사과를신설하게되면 경부팔명과 기타직원이 십여명이 필요하게된다는데 이형사과에서는 감식(鑑識)사무도보게되야 각종범죄의 과학적수사와 범죄방지를 적극적으로 하리라한다

主人을기두루는 二百六十圓지갑

이백륙십일원 이십삼전 이라는 큰돈이든 붉은가죽 지갑을집어다가 본정서(本町署)에 맛긴사람이잇서서 그서에서는 주인이 차저오기를 벌서 이주일동안이나 기다리고잇스나 무슨까닭인지 도모지임자가 나타나지안어서 이 임자일흔 지갑은 지금갑바를모르고 그서회계계(會計係)책상 쌔함에서 멍서리고잇다 그지갑은 이십륙일경성역전에서 비인전차안에 떠러진것을 누가집은것인데 그안에는 전긔현금외에 황해도해주읍 북행정(海州邑 北幸町)정세현(鄭世鉉)이라고한 명함이 한장이 드러잇슴으로 곳해주경찰서로 조회해 보앗드니 그사람은벌서 사오개월전에 행방불명이되엿다고 회답해왓다 그우에 그가지갑을 차즈러나오지못하는것을 보면혹은 무슨범죄에 의한돈이나 아닌가하야 그서에서는 실업시그지갑이 숨기고잇는 알수업는수수거기 때문에머리를알고잇다

嚴氏八旬祝賀

십일일 오전십일시부터 부내진명녀자 고등보통학교장 엄준원(嚴俊源)씨의 팔순축하 긔념식을그학교 교우회와 동창회의공동주최로 그학교내에서 개최하리라한다

運動競技

極東올림픽 우리選手들
本格的練習開始

【極東올림픽消息】 京城의나라比島마닐라에到着한 朝鮮代表五名은 三日을지난오늘에는 겨우터위에견되게되여 本格的練習을開始하엿다 우리選手들의競技日程은 十四日午後八時對比律賓拳鬪戰을爲始하야續行할터인바스케쥴은다음과갓다

▲十四、七日午後八時拳鬪戰
【뺀담級】
金昌燁……F가부고、잇는아드렌드(比人)
【페더-級】
朴雨辰……구나단、바디라兒美(比人)
▲十六日午後二時半圓盤投決勝(劉約翰出場)
▲十七日午後二時半投槍決勝(劉約翰出場)
▲十七日午後二時半一萬米決勝(柳英春出場)

東京軟式庭球軍 朝鮮各地轉戰
京城은六月廿二日

日本東京의一流軟式庭球選手를網羅한 東京俱樂部軍은 來六月十九日平壤에서 全平壤軍과 二十二日은京城의對戰을비롯하야 二十三日은京城學生軍 二十四日은全京城軍과第二回戰을行하고 二十五日은大邱 二十六日은釜山軍과對戰할터이라한다 一行의陣容은아래와갓다

▲監督牧元隆雄▲主將林知之▲選手、日向正善、中下隆雄、藤原良一、津谷藤八、伊藤福一、小川修、石川長一、佐藤正美、藤田正彥、淺野金八、楠覓和、村瀨一郞、山名忠雄

中等野球리ー그 十三日부터開始

京城中等學校野球聯盟主催의今年春季리ー그戰은 五月十三日正午京城球場에서 入場式을擧行하고뒤니어 左記스케-줄에依하야 試合을行하기로되엇다(括弧內는球場)

十三日一時 京商…京師(京城)
同四時 善隣…龍中(同)
十九日四時 京中…京商(龍山)
二十日一時 京師…善隣(同)
同四時 京工…龍中(同)
廿三日四時 京師…龍中(同)
廿四日四時半京工…京商(京城)
廿五日四時 京師…京中(同)
六月二日四時 京工…京師(龍山)
三日一時 龍中…京中(同)
同四時 京商…善隣(同)
七日四時 善隣…京中(京城)
八日四時 龍中…京商(同)
九日四時 京工…善隣(同)
十四日四時半京中…京工(同)

運動界人事

▲李客基君(前善隣球主將)은 이번醫學을研究키위하야 北京協和醫科大學研究科에入學코저 今九日午後九時十分京城驛發北京에

武裝警官으로 沿道各處는鐵瓮城
京畿道로潛入한形跡이濃厚
唐津拳銃犯去就杳然

【大田】 긔보당진군(唐津郡) 부호 리육순(李育淳)의집 권총강도사건으로 충남도 경찰부에서는 홍성광산사건을 겨우끗내고도라온 보안과장 심전(沈田)씨와 상원(홍原)형사부장외 수명의경관이 구일아츰에 자동차로 사건발생지를향하야 급행한바 범인은경긔도방면으로 향하야 한듯함으로 사건발생지에 갓까운 경긔도내경찰서와 충남도내 각경찰서에서는 무장경관을 요소마다 배치하고 철옹성가튼경계망을느리어 범인체포에 대활동을 개시하고잇다는바 구일저녁까지는 범인의소재가 불명이라한다

國際無電通話

【電通東京電話】 각방면에서 기달니든 국제통화의 업무개시는 통신당국으로서는 우선일본내지 대만간에 륙월십일부터무선전화사무를 개시하기로 내정하엿다 일방만주국과의통화교환은 래칠월일일로부터 일만양국간에 국제적 통화교환을 개시할 예정으로 통화료는아마 일본내지 대만간에 일통화료원이고 일만간에 일통화칠원쯤으로결정을볼모양이다

豪雨로渡船顚覆 男女八名이溺死
農作物의被害도相當한貌樣
全南長城郡下에서

【九日長城支局發電】 지난칠일부터 내리는 호우로 전남장성(全南長城)에서는 황룡강(黃龍江)의 증수 가심하야 동군서삼면(西三面)으로부터 장성(長城)으로통하는 가교(假橋)가류실을 당하엿슴으로 도선으로련락하는중에 작구일오후세시경에 승객열두명이 탄도선이전복하야 선부두명과 일본내지인두명은 헤엄을 처서생명을 건젓스나 조선인 남자여섯명 녀자두명은익사하엿다 사체세개는 수색하야 끄어냇스나 남어지사체는 아직수색중이다 그중에남자한명은 소생할여망이잇고 차저내지못한 시체중에는 순사한명이잇다 이와함께이지방일대는 피해도상당한모양이오 광양(光陽)군내에서도 한명의익사자를내엿다

錦山永同間線路 定期旅客車開通

【錦山】 전북금산(全北錦山)군에서는 충북 영동(忠北永同)간 려객급화물운반의 편을도코저 일측삼등도로를 완성식이게되자 운수업(運輸業)자들은 선로사용허가원을 쟁선제출하엿섯스나 수삼년을두고 허가되지안하야 려객의 불편만더욱감케하든바 금춘에이르러 사인의명의로 허가는되엿스나 권리자의타협이 순조롭지못하야 개통되지못하고 시일만 천연하게되드니 지난팔일에 다시금산에서회합하야 타협한결과 원만해결되엿다는대 느저도 금월말일내로개통하기로하엿다한다

天氣豫報
晴一時曇

槪況 七六〇미리의高氣壓은揚子江流域으로 朝鮮에퍼지고七六四미리의高氣壓은小笠原島附近의 海上으로 日本에퍼지어잇다琉球群島、朝鮮海峽及東海는 氣壓의골작이가되여氣流가不安定하고滿洲北部는氣壓이낫다、南朝鮮을除其他는天氣가回復하엿다明日도 日氣가良好하다。

昨日最高 一四度四
昨日最低 一一度
今日正午 二〇度

前約을食言하고、肥料仲賣契約更新
府會서民營廢止言明을背信
京城府의怪處置

지난번 경성부회때에 큰파란을 이르키든 경성부의분뇨처분문제(糞尿處分問題)에 대하야 당시부회를 폐회할 림시하야서 부회원들의 단단한 희망조건이 잇섯고 부당국자도 그조건을어김업시 실행하기로 약속한바가 잇섯는데 최근에이르러 부당국자의 『실행하마』든것은 일시의 호도책(糊塗策)에 지나지 아니하고 실제에잇서서는 그언약을 송두리채 저버린사실이 드러나고말엇다

당시에 이사건은 경성부의분뇨를 일수로넘겨가는 경성비료회사(京城肥料會社)의자체에서 내분이 생긴데서 발단하야가지고 세상에서까마케 모르고잇든 그후내용이 드러나서 부회에서 말성이되다가 필경에는 경성부의위신에도 관계가잇다하야 이것을 공개하는부회에 상정하지안코 비공개회의인 전원위원회(全員委員會)에 상정하얏는데 삼월이십오일경에 이르러일경 경성부당국자가 철회(撤回)하고 말은 소위 마차민영안(馬車民營案)이란것을 상정함에 지음하야 모모부회원으로부터 첫재 중매인을두는 수용자=즉 농민=의 공연한부당만을 무겁게하는것이오 아모필요가 업스니 그것을 폐지할것 둘재, 서대문밧 일대의 분뇨를 리영복(李英馥)이라는어느특정한개인에게 무료로 주는것은 부당한일인즉 관계각정동(町洞)의 번영을 도모키위하야그것으로 비용을 쓰도록관계각정동에 자유급취(自由汲取)를허락할것 셋재, 현재 마차임금인 매일한개에 이원칠십전은 넘우빗싸니이원 오십전이하로인하(引下)할것 등세가지 조건을 요구하얏는바 경성부 당국자는주저업시 이세가지를 선선히승락하얏는데 그후회의의 공긔가 긔대하든바와 어그러지게되매마차민영안의원만을부당국자가자진하야철회하는형식을취한다음부회원들은그안은철회를하얏슬지언정긔세까지요구조건은 반다시 그안에대한교환조건이 아니므로 자연소멸될리야 업스나 막연한미듬성을 그저가지고잇다가는 결국엇더한말수작이 생기지 아니할가우려하야 위원중한사람인 리홍종(李弘鍾)씨는 다시한번 그것을다지엇든바 경성부 모간부 =위신을위하야 특히이틀을 숨긴다는 희망조건으로 노아두면 여러분의 귀의(貴意)에 배반되지안케 실행하겟노라고 명언하야문제는 그이상진전되지 아니하얏든것이다

그후부회가 폐회된다음에 경성비료회사와 각중매인들 사이에청부계약을 갱신(更新)할 시기가되므로 부회원들은 이미부당국자가 언명한바가잇고 이것은원측적으로 부에서 지휘하는것이니까 문제업시 갱신을식히지안허서 전번언약을 실행할줄알고 잇섯는데 최근에 이르러 계약갱신은 지난사월십일에하야 당시의 언약은실행치아니하고 식언(食言)하얏슴이 드러나서 부회원사이에심상치아니한공긔를비지고잇다

容納치못할食言
弊를알고改善안함은難解點
府會員李弘鍾氏談

일전에 그러찬어도 그런소리가들리기에 종설이가나 하얏섯습니다 그러터니차츰두고 보니그것이사실인 모양이어서 우리들도중차문제를 삼고자 합니다독단전행(獨斷專行)이라니중매인제도가 해로움만잇지 리로움이업다는것을 미리안이상 터구나 부회전원 위원회때에『여러분의 뜻에어그러지지 안케하겟노라』 언명한이상 단연히 비료회사와 중매인간의 계약갱신을 못하게 할것 이거늘 또그대로 하여준다는것은 백보를사양하야 호의로해석한대도경성부당국자가 무성의하다고 아니할수 업습니다 어더단한번만말하고나 말앗든가요 나종에내가다시 한번다짓는데·그때도언명을 하고서인제와서 슬몃이갱신을 식인다는것은도저히 그저둘수 업습니다 운운

『契約更新업다』
價格協定을하엿슬뿐
古賀衛生課主事談

계약갱신한 일은업습니다 아즉 긔한이못찻습니다 래년이 긔한이니까 문제가된대도 그때되겟지요이번에는 경성부와 경성비료회사측에서 금년도 거래품에 대한가격 협정(價格協定)을새로하얏슬뿐입니다 그것은매년 금비(金肥)의 가격변동이 잇스니까 거긔다준(準)하여서새로히가격을 작정하는것인데 금년도작년과 마찬가지로 매석에 최고오전이고최저삼전인데넘게주는장소에따라가격이결정되는관계로 경성부의 수입은작년보다 평균매석에 오리가량 올른것입니다

그리고 내가 명월관(明月館)에가서 모신문인을 청해가지고 그대는 부회원들도 잘알고신문긔자들이 친구이니 그대가경성비료에 판선취체역으로 들어가면 말질이 업겟스니들어가달라고 교섭햇다는것은 전혀근거업는풍설입니다 나는 경찰계에서몸을 빼친이후로 입때명월관을가본일이업습니다 운운

『二重弊害』
取扱權을町洞에讓渡가妥當
府會員尹宇植氏談

나도일전에 잠간풍편으로 그런말을 듯기는하얏스나 부당국자가 그만큼언명한것을 무슨딴짓이야 잇슬가하는마음으로 고지듯고 잇지안엇더니 마춤내그것이 사실입니다 그려……중매인제도를 엇재서 구지폐지하지아니하려는지 도모지 알수가업습니다 경성부에 분뇨가잇다는것은 근교농민들이 다알고자긔네가와서사가지고갈려다니는물건이아닌속 광고가 필요업는것이며 또그러지안다고 가정하기로니 광고한다고 의주(義州)나 함흥(咸興)농민이사가는것이아닌속 결국은금비(金肥)와 비교하야서 금비보다 싸게만 판다면 그것이 즉광고요그것이즉 무러인테 중매인을두어서 광고가되는것도아니오 광고가 된다기로니필요가 잇는것도아닙니다 그러고다만 중간착취의한과정(過程)을 터만드는데지나지못하니 그것은수용가의 부담을늘리는동시에 경성부의수입을 줄리는이중폐해(二重弊害)를끼칠뿐입니다 그러므로 이것을폐지하자는것이고자유급취를관계각정동에주자는것은정동의번영이즉경성부의번영인즉공연히엇던특정한 개인에게주느니 정동에주어 거긔서경비를 어더번영을도모한다면 얼마나 조흔일입니까 그래서 말한것이며 마차임금으로 말하면 물론개인으로가늘김장때가튼 밧분때에 마차를고용하면 하루두삼원이상주는 일도잇습니다만은 일년 삼백륙십일을 붓박이로달아노코사용하는데는 거긔다비할바가아니고터구나지금마차임금의분배내용을보면인부임금이팔십전이고 말과 구루마삭이일원십전이고 주인이 가만이안저서먹는것이팔십전이니 힘안드리고따먹는 주인의 몫인팔십전에서는 내지오십전、까지라도주릴수 잇는것입니다 그래서한푼이라도 지출이줄면 그것이경성부의 리익이고 나아가서는부민의 부담을가볍게 할것인데그것을 아니한다는것은 그 심사를알수가 업습니다 요전전원위원회에서 당국자는『여러분의귀의에 어그러지지안케실행하겟노라』 고한소리가 아즉도귀스가에남어잇는데 또 종래대로계약을 갱신한것이 사실이라면 도저히 그저잇슬수업스니까우리도 조사하야서 처리하겟습니다운운

『契約은更新코 自由汲取는考慮』
森內務課長談

계약은 갱신하얏습니다 그러나 그때언약으로 말하면 우리가두고두고 연구하야서 조토록처리하겟다고 하얏스니까 지금도연구중입니다 자유급취의 관계정동급여 문제는서대문박과 룡산방면에지금한사람식새사람을줄수업는것이 설비가 완전해야 주지그저는 줄수업스므로 설비를잘해노코 와서달라면 물론주지요뎨? 설비를 미리해다안주면랑매아니냐고요?그러니까설비하는한편으로 마리교섭이 잇서야할터이지요 나보고못지말고 책임자에게물어주십시요 내가세목은모릅니다 하며대답을회피하얏다

부인약성 益母草엑기스錠

醫學博士 朴昌薰先生監製

튼튼한자녀는 건강한모체로부터 건강한모체는 익모초엑기스錠으로부터

益母草엑기스錠은月經不順、帶下症、諸子宮病의徹底的治療와産前産後의養生에國際的藥으로確認된古今唯一의婦人聖藥입니다又男女不拘하고神經衰弱諸冷病、消化不良에特效가잇습니다

主效 냉병、경도부조、적백대하증、적혈허리와아래압흔데、상기와두통、구역나는데、소태、안색창백、산전산후、재반약증、경도시부종、무시출혈면종、남녀불구하고신경쇠약제냉병 소화불량에특효

藥價 十日分二圓 卅日分五圓 七十日分十圓

帶下症과子宮病에 子宮內膜炎、膣炎、膣가다루、淋毒性子宮病으로因하야下腹痛이甚하고帶下가잇는婦人은本劑를服用하시요

月經不順 月經時에下腹痛이나며全身이느른하며成年이되여도月經이업는婦人또는月經時가一定치안이한婦人이本劑를服用하시면奇效가잇읍니다

産前産後姙娠中 에는姙娠腎臟、姙娠脚氣炎等諸病이發生키쉬움으로益母草엑기스錠을服用하시면母體를健康케하며胎兒發育도順調로됩니다또産後本劑를服用하면惡血이잘나와新鮮한血液을養하며母體의恢復이速합니다

特約店募集 本舖 京城府公平洞八八 大盛堂藥房 振替京城七八九三·電光二三五六
代理店 京城南大門通 株式會社 新井藥房

花柳春城의이때—家庭에街頭에넘칠
오케—流行歌와民謠
新民謠 노들江邊 朴芙蓉 伴奏오케—管絃樂團
流行歌 봄마지 李蘭影 伴奏오케—管絃樂團
오케—레코—드

獨逸사람의솜씨
獨逸汽車票夜光時計
朝鮮初步宣傳데—
勿笑 勿驚 實物 寫眞
舌代 單三圓半 ¥3.50
國際洋行時計部奉仕係

土金 石金 高價買入
京城府明治町 株式會社 京城德力
平壤府旭町二三 平壤出張所

本店 京城府南大門通一丁目十四番地 (電話光化門 七六〇番 振替口座京城二一〇五番)
支店及出張所 (京城、南大門、同東大門、同西大門、同本町、水原、驪州、大田、永同、大邱、釜山、同本町、延安、平壤、平壤大和町、鐵原)
株式會社 漢城銀行

長期短期極有利 恩給 立替照會御答 京城授恩洞一六〇 鄭商會

セブランス眼鏡專門病院 檢眼無料 平壤支店 平壤府竹典里四六 電本四七〇

集會用天幕 泉商會テント部
各種天幕、日除、覆、荷車、車、雨衣、防水布、水加工、防工品、衣類、家具、內裝、裝飾一切 製作販賣
泉商會テント部 朝鮮京城府竹添町一丁目七九番地 電話光化門七一一番·振替京城一七九九二番

性生活의不安定은 結局에破鏡之嘆

咸興法院에 一日中四件提訴 夫婦生活戰線大異狀

【咸興】 지난칠일에함흥지방법원에제긔된리혼소송이사건이나되던바 이제그들을 간단히소개하면다음과갓다

本妻를버리고 愛妾과逃亡

평북중화군중하면신유리(平北中和郡中和面新檜里)김진원(金鎭媛)은대정십삼년일월에 원산부명석동(元山府銘石洞)오봉섭(吳鳳燮)과결혼하여동거하든중 소화사년부터남편인오봉섭은황해도황주군천개리(黃海道黃州邑天桂里)김영배(金永培)의 장녀김장동을 첩으로어든후 그의본처를 모욕한후 오직남편의개준을기다리고잇든본처를버리고 원산권긔주소에도망하여왓슴으로 분이여인본처는 리혼소송을 제긔하엿다한다

男便이 蓄妾하여 本妻를虐待

함흥부황부정일정목(咸興府黃金町一丁目)구십번지리순애(李順愛)는대정육년에 황금정사정목칠(黃金町四丁目)신종락(申宗洛)과결혼하여 이래십여년간동거하든중 작년사월에 남편이리성녀(李姓女)를첩으로어더동거하고잇는데 본처리순애 에게대한학대가심하며그는내여쫏기위하여 다른남자와 간통하엿다고 헛사실을류포하야 사회에나서지못하게하여 그와가치 소송을제긔하엿다한다

他女와同棲 行衛不明된男便

경긔도고양군숭인면안암리(京畿道高陽郡崇仁面安岩里)의 리화룡(李化龍)은대정사년원산부영정(元山府榮町)한정규(韓貞圭)와혼인하여 대정십이년구월에부부의사이에 한용섭(韓容燮)이란남아까지나어원만하든바 대정십오년 남편이돌연 행방이 불명되여 어린아이와 갓치꾸준히 지히고잇든바 소화삼년에 권긔주소에서 어업에종사한다는 것을알고 차저가니 남편은이미다른녀자와 동소하며 아이까지잇는것을보고 실망한처는 소송을 제긔하엿다한다

親家에간女子 他人과同居

강원도강릉군이서면제비리(江原道江陵郡二西面濟飛里)에사는박덕수(朴德壽)는소화륙년신월일동도양양군현남면남두리(襄陽郡縣南面南斗里)의최씨와결혼하여 동거하든중 소화칠년유월경에친가에간다고떠난 최씨가 오월이되여도 돌아오지안음으로 수차귀가하기를 청하여도 의연돌아오지안코 권긔주소의김동선(金東善)과서로간통하여 동거한다는 사실이발각되엿슴으로 그와갓치 소송을제긔하얏다한다

水稅滯納으로 土地競賣當코發狂

【白川】 얼마전에 연백군 호람면월동리(延白郡湖南面月洞里)리달손(李達孫)(四二)은연해수리조합(延海水利組合)의수세체납으로 토지를경매당코 밋치여정신이상까지되여부지거처로행방이불명하다는데 이제 그원인을들으면 권긔 리달손은연해수리조합에 수세밧칠것이 오십여원인바 체납을당할가 염려하여수세오십여원을가지고연안읍모대금업자에게 전하여밧치라고하엿든바그는지리상관계로즉시밧지못하고 과한을 넘기엿슴으로소유 토지 이천구백여평에 시가 일천이백원에 달하는것을 오백여원에 경매를 당하엿슴으로 오십여원은 수세로제하고 사백여원을 내줌으로그자리에서 갑작이정신이상이 되여남어지돈을 자기집에 전하여주라고 엇더한친구에게 주고행방불명이 되여 경찰서에수색원까지하엿든바 일컨에웃진 장변방면에서 달려왓다는데 아직까지정신이 완전치 못하엿다고한다

土地를買入코 小作權을剝奪

作人當局에調停請願

【牙山】 충남아산군선장면돈포리(牙山郡仙掌面頓浦里)에거주하는 한광윤(韓光允)외 이인은경성에 주소를둔현용근(玄用根)의토지삼천평을 다년간소작을하여오던바 지난칠일에 동면돈포리사는 박용규(朴容圭)가 권긔토지를 매수하여가지고 소작권을 커부박탈 하엿다는대권 소작인등은 박농시에 소작권을박탈을당하고 압호로 살어갈길이망연하야 당지군농회로 소작쟁의의조정신청을제출하엿다고한다

時節마즌沛雨 愁眉를 편農軍

◇【醴泉】◇ 경북례천지방(醴泉地方)에는모맥(牟麥)의발수긔를압두고여러날동안날이가물어서 일반농작물에 피해가적지아니할뿐못씨를뿌리지못하야 비오기만고대하고 날로우려하고엿든중 때맛참 일적천금의귀한비는 지난팔일부터 나리기시작하엿다 방방곡곡에서 흐르는물소래와함께 농가에서는 깃붐에넘치는 수무족도를 금치못한다고한다

◇【奉化】◇ 요지음여러날사히 날이가물어 일반농가에서 보리(麥)흉변은 면치못하리라고를안에싸혓스며모짜리도맛치지못하든중지난륙일부터나리는비는 여러어려운 근심을풀게되엿다한다

奉化邑發展의 四大事項決議

市民大會經過

【奉化】 세제개정(稅制改正)에따라 봉화군내성(乃城) 세무서설치를비롯하여 읍내는 시시각각으로 발전의진보를보고 이에불비한 시가지의 각종설비사업문제를 타협키로 지난륙일내성건견장에서시민대회를개최하고다음의사대조항을결의하고무사히폐회하엿다한다

一、市區改正 市街地整理下水口改正의件

二、街燈架設의件

三、市內電話架設의件

四、埋立工事와基地에關한件

委員 李樂燮 申應浴 朴奎俊 蔣瀷模 崔宗石

尹東鳴滿期出獄

【大阪】 고려공산당일본총국사건으로 검거된후 다년옥중에잇던 윤동명(尹東明)군은지난이일에 강산(岡山)형무소에서 만긔출옥하엿다는데 몸은매우건실하다하며 지금 대판시남속구에 체재중이라는데 불일경북자긔고향으로가리라한다

前兄嫂와同居한다고 暴行코金品强請

巡行警官이發覺引致

【神戶】 동포에와인간성을몰각하고 가진악행을 감행하야서라도 사욕을채우려는 무지한폭력단이 횡행하야 힘약한로동자들은 그의피해를입고 지내는일이빈번이 발생하야 불안과공포로지내던중 지난이일 오후십이시경에 또한폭력단일행이 낫타나 폭행을하여 피해자는생명이 위독한으로 림전경찰서(林田警察署)에 고소를제긔하엿다는바 이제 그내용을드른바에의하면 다음과갓다한다 신호시림전구 삼정목이십삼번지(神戶市林田區三丁目二三番地)현봉남(玄鳳南)(三五)는작년칠월경에한성선(韓成善)(三〇)이란자를안해로 마저권긔주소에서 동거하던중 권긔한성선은 본처를 제주도(濟州島)에두고칠년전에본부이던박병욱(朴秉旭)과리혼한후 생로를차저 일본대판과신호등지로 류랑의 생활을 하다가 권긔현봉남을 맛나동거한것이라는대 칠년전에 본부엿던박병욱의아우박병조(朴秉祚)(二六)는 칠년권에자긔 형수가되엿던한성선이가 다른남자와 동거하고잇슴을 조혼긔회로 알고 돈버리를하고저 주소를명인 문무언(文武彥)(三〇)를다리고대판에서신호로나려와역서신호에서 포련단업을하고잇는림전구애심통일정목 오십삼번지사는조영권(趙永權)와 림전구약송정일정목백오번지의 곽(林田區若松町一丁目一〇五의六番地) 신수귀(愼洙貴)등을다리고현봉남이가 잠자는 침방에무리하게침입하야 곤봉등으로 무수란타하면서 박병조는 나의형수를 다려고 살나면돈오백원을 내라하고 협박하야현봉남은 빈사케하야가지고 녀자를 대판으로다려가 감금시키고 돈을빼슬것으로자동차까지 준비하야 무리하게 자동차에 실으려하던중 지나던 경관에게 발견되여 방금경찰서 신세를지고 잇다하며 폭력단의 무리한 행동에 재류동포들은불안중에잇다고한다

洪川市民運動會

【洪川】 강원도홍천읍 시민의 년중행사의하나인 시민운동회는 례년과가티 오는이십팔일에동아 조선각신문 지국의후원으로 진리광장에서 거행한다는데 당일마라손의 코-스는 운동회장을 출발하야 옥류동다리까지갓다가도라온다고한다

西鮮合同電氣 料金引下計劃

【海州】 서선합동전긔회사해주지점(西鮮合同電氣會社海州支店)관내인 황해도내각군의전등료금개정긔(改正期)입으로밧귀본정에서는 료금개정에 대하야 수속중이라는데 오는륙월중에는 그수속이완료될터이며 금번개정될료금은각군에공하야약일할내외가인하되리라한다 그런데 현재황해도내 료금은해주(海州)사리원(沙里院)이최저로 십촉광(十燭光)에 팔십구전연백(延白)이 구십오전 재령(載寧)신천(信川)등이 구십입전인데 금번의개정도 각지의료금을 동일치안코 현재료금에준하야 일할가량인하 하리라한다

◇朝鮮에도이런珍聞!

大同郡下趙全里서 飮酒組合을組織

◇全員은三十餘名

【平壤】 대동군동산면조천리(大同郡柴山面趙全里)의애주가약삼십명은 지난사월하순 일당에집회하여 『자력갱생』(自力更生)『농촌진흥운동』(農村振興運動)을맹렬이부르짓고 잇는이쌔에 잇서 음주(飮酒) 한다는것은퍽사회적으로 탈선된 일이지만 그러타고금주(禁酒)할수는업다 그러니우리들은 이제로부터 술을 렴가로 사드려 음주비를 절약하는것이최선의방침이니 음주조합을조직하여공동으로구입함이조켓다하는취지로 음주조합을조직하엿는데 관혼상제등술을 사용할때에는 동조합에서사드려배급하며 편의를 도모하기로되엿다한다

白羊寺有權者會

【長城】 삼십일본산(三十一本山)의 하나인전남장성군백양사(白羊寺)에서는지난오일오전열시에유권자대회를주지송종헌(宋宗憲)씨사회로열고평의원을다음과가티선거하고이튼날오후세시에폐회하엿다고한다

白羊寺宋宗憲 佛甲寺金永允 龜岩寺金鏞悅 來蘇寺金鳳秀 仙岩寺朴錦潮 內藏寺韓古碧 (以上은住持) 梁奭喜 鄭默潭 崔東燮 性元 金永淀 高明船

農務契聯合會定總

【奉天】 봉천 농무계 련합회(奉天農務契聯合會)에서는 오후두시부터 당지협제공사(協濟公司)에서 제이회 정긔총회를 개최하엿는데 출석한지방은 심양현(瀋陽縣) 흥경(興京) 신민현(新民縣) 요양현(遼陽縣) 등지와 멀리창무현(彰武縣)에서까지 참석하야 삼십오개(契)중 이십구개대표 오십여명의다수출석하에 개회하고 회장조정회(趙鼎會)씨의 사회로 소화팔년도 사업보고와 소화구년도예산편성심의가잇슨후임원을 개선하엿는데 회장조정회(趙鼎會)씨와부회장 림학근(林學根)씨가 재선 되엿스며 좌긔사항을 토의한후 동륙시에산회하엿다한다

◇討議事項

一、區域內農民을全部契員에參加케할것

一、各農務契基本財産을聯合會에集中케할것

그女子의一生 (79)

春園作 戀愛篇 夕影畵

잠깐 만나서 할 말을 듯고는 곳 돌려보낸다는조건으로 금봉은 랜드스부인에게서 상태와 면회하는 허가를 어덧다.

금봉이가 응접실에 들어서자 상태는 자리에서 닐어나서, 얼굴가득 우슴을 띄고, 반가운드시 금봉의 겨드로와 려하는것을 금봉은 몸을 피해 한교의에 안고 마즌편 교의를 가르치면서,

『여긔 안즈서요』

하엿다.

상태는 무안하게 안젓다. 그의 흰 얼골은 벌거케 되엇스나 곳 웃는 낫츨 지을수가 잇섯다.

『일컨에는 실례햇습니다』

하고 금봉은, 상태의 무안해 벌거케 된 낫빗치 회복되기를 기다려서,

『몸이 괴로워서 메식메식해서 뛰어나와서요』

하고 거즛말을 꾸며대엇다. 그 거즛말이 붓그러워서, 또는 그날 정거장에서 한 일이 실상, 면대하고보니, 미안하여서 금봉은 고개를 숙엿다. 상태에게서 큰 원망과큰 책망이 쏘다저나오기를 기다렷다.

그러나 의외에도 상태는,

『무어, 미안하시게 생각하실 것은 업습니다마는 난퍽 념려하엿습니다. 엇더케 념려가 되는지 썸썸 매엇습니다. 그러다가 그날밤에—아 그 이튼날인가 학재군집 주인마누라헌테서 미스 리가 무사하시다라는 말을 듯고야 마음을 노핫습니다. 엇더케 내가 마음을 조렷는지는 말슴을 마서요. 살이열시근은 내렷겟습니다. 아모려나 건강하신양을 보니 안심이 됩니다』

하고 참으로 안심하는 모양으로 길게 숨을 내어쉬이며 가슴을 편다.

『참으로 미안햇습니다. 용서하서요』

하고 금봉은 아까보다는 퍽 부드러운, 호의적 어조로 사죄하는 뜻을 표하엿다.

『압다, 용서가 무슨 용서야요. 그런 데면데면한 말슴 마서요』

하고 상태는 금봉의 부드러워짐을 리용하야 더욱 정다운 표정으로,

『사랑은 모든것을 용서합니다. 금봉씨가 만일—만일말슴이야요—정말 그래서는 안됩니다 만일—설사말이오—정말 그랫다가야 큰 일 나게 하하하하. 설사말이야요, 설사 금봉씨가 칼을 들어서 내 가슴을푹 찔러주신다고, 하더라도 나는 금봉씨의 그 칼ㅅ자루 잡은 손에 고맙다는 키스를 하랍니다. 만일 금봉씨가 그 손마자 뿌리치신다면 나는 금봉씨의 손이 다헛던 칼ㅅ자루에 키스를하고 그 칼ㅅ자루를 안고 죽을것입니다. 그리고 내가 죽어서 만일 혼이잇다고 할 지경이면 그혼은금봉씨를 따라서 하늘이면 하늘, 지옥이면 지옥으로, 지옥의또 지옥, 또또 지옥이잇다고하면 거긔까지라도 따라갈것입니다. 죽어서 혼이 따라다니는것이야 누가 말리겟서요? 하하하하. 그리고 만일—이것도 만일입니다. 정말 그런 일이 잇다면야 큰 일 나게요. 그런일이 잇슬리도 업구요. 그러니까 설마, 가사 그러탄 말슴이야요. 가사 금봉씨가 나를 살려노코 뿌리치신다면 나는 그때에는 내손으로 내목을 따거나 가슴을 질러서 죽어버려서 혼이 되어서금봉씨를 따를테야요. 정말입니다. 우리는 한번 하려고 결심한 일은 하늘이두 조각이나더라도 하고야 마는 사람이어든. 정말 우리 그런 사람입니다』

하고 금봉도 픽 웃지아니할수업섯다.

『말을 잘하다니, 그게 무슨 말슴이야요?』

하고 상태가 분개하는듯이금봉을 노려본다.

『웅변이시란 말슴이야요. 소설책이나 넑으시는것을 듯는것갓단 말슴이야요』

하고 금봉은 터웃는다.

『미스리는 내가하는 말을보통 청년들이하는말과 가티압예 발린 말로 들으십니까. 그러케 알으시면 오해십니다』

『아니 그런게아니라요』

하고 금봉은 제가 무례한말을 한것을 깨달아서 미안한듯이 부정하엿다.

『만일 나를 입에발린 말이나하는 사람으로 아섯다가는 크게 후회하시리다』

하고 상태는 양복 속 주머니를 부시럭거리고 찻더니손수건에 싼면도 하나를 꺼내여 번적하고 금봉의 압혜 내어민다.

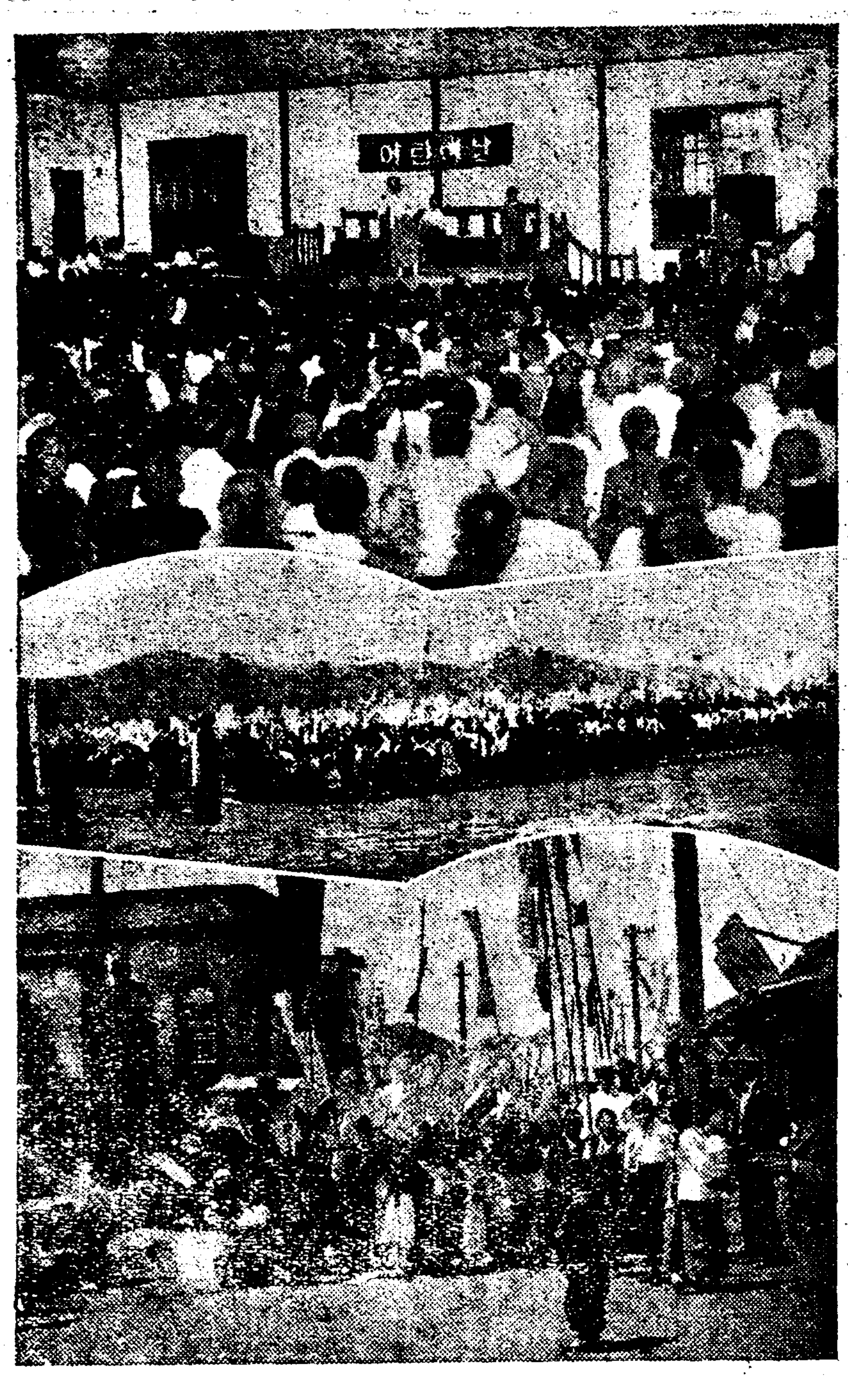

◇『어린이날』畵報=(上) 宣川 (中) 興南 (下) 平康

昨日分本面畵報에「定州」는「安州」의誤植입니다

술이잇서 기생잇서 안주많아 味の素잇서서 이만하면 한잔먹고 노래한장 할만하군!

味の素 (아지노모도)

李王家御用達 味の素本舖 株式會社 鈴木商店 (登錄商標)

5—八

中西名藥

不老强壯粹蕊媚藥·早漏防止藥等多有說明書進呈郵券三十錢郵票보내면見本進呈함 ●安東縣四番通九丁目二番地 五行公司

◎三四年新春을마저青年男女諸君께告하니現代를아러라滿蒙은開拓되다都鄙의熱伏하鐵拳熱血의朝鮮健兒여全地球는一塊의土壤으로收縮되며時代는スピード로自動車의萬能時代를諸君은아는가

學生募集 南大門自動車學校 (改訂學則 要二錢)

第一實習場(裁判所前) 第二實習場(大漢門隣) 市外各地 京城府太平通二丁目三六七 電本八六七番 (振替京城二壹〇五六)

머리는化粧의모든것을支配합니다

金鶴香油 (금 학 향 유)

本舖 株式會社野村商店

皮膚病花柳病專門 醫學博士 吳元錫 産婆 金孝允

安洞네거리·電車停留場前(電光二一三一) 入院隨意 診察 自午前九時至午後八時

(登錄商標) 고무신은거북선 京城東大門外서울고무工社 電光一一五九

엇더한 齒痛이던지 곳난다는 今治水

主効 △齒의齒痛 △齒根의疼痛 △齒齦의疼痛 △神經、肩凝 上氣로나는 頭痛等

價 三十錢 五十錢 一円 各藥店에잇소

十日封切超超特別大興行 來る！遂に來る！地上唯一の驚愕篇戰慄大自然の暴威！物質文明の破局全世界を一瞬にして地獄へ押流がす大洪水の襲來

上映順 1、パラマウントニュース 一卷 2、アール、ケーオー超特作發聲版 監督 ハーバート・ブレノン 主演 ラルフ・フォーブス 獨立守備隊 九卷 物凄い沙漠の嵐を衝いて行進する外人部隊モロッコー飢餓と渇えと、戰ひながら、前進！前進！文明突如數萬のアラビヤ人の襲擊壯烈勇壯なる白兵戰 3、チャップリンのデパート成金 二卷 4、アールケーオ超特作日本版 監督、巨匠メリアン・ヒ・クーパー 主演、フレッド、コーラ ペギー、シャノン 世界大洪水 八卷 時計は破壞され、地震計の針は際限なく打震え空には時ならぬ日蝕の現象世界は有史以來の大地震と大海嘯の襲來に物質文明を誇つた大都會は一瞬にして地獄の底へ押し流された

明治町一 電本 三五 浪花館

五月九日낫부터三日間 三大巨彈篇公開 每日二回낫一時밤八時始映 大衆料金階上四十錢階下三十五錢均一

松竹키네마社特作品 喜劇 スットン狂 全五卷 (말광량이) 小倉繁主演 참우수운것이올시다痛快的喜劇名篇이야요

파라마운트社超特作品 喜劇 거짓大統領 全八卷 구로—데·고트—베루탈主演 참痛快하고도우수운엉터리거짓大統領이야엇더한메로드라마자아내일것인가를

松竹키네마社超特作品 時代劇 毛谷村六助 全八卷 (게야무라로구스게) 尾上榮五郎、歌川絹枝主演 昔時有名한六助란사람의一代史記입니다父母에게孝誠스럽고도한사나히다운男子！

鍾路四丁目 電光 一三五

經濟解說

乙銀預金利下
이말이왜생겻나

京城內 乙種銀行의預金利子를 내리게 될모양이라고한다 이것은 東京 大阪의乙種銀行이 預金利下가 正式發表된다면 이에 追隨하라는것이다 그런때 果然 預金利下의時機에 임으럿는가 또는 무슨까닭에 乙種銀行만 預金利子를 내릴必要가 생기는가?

×

金融緩慢의大勢가 繼續되며 떨어서 低金利가 날로 顯著케되여간다 이結果는 預金,增貸出減을 보게되야 銀行으로서는 遊資運用難의狀態에 빠지고 말엇다 이것을 다시 알기쉽게말한다면 다음과갓다

▲金融緩慢이라는것은 돈(이餘貸)이 흔케된것을 意味하는것이다 이結果는 銀行에 預金하는사람이 늘게되고 따러서 銀行의運用資金을裕足케한다 이와 가티 預金이 느는만콤 貸出도 늘어야만될일이다 그러나 低金利로因한 貸出利子가 低下케되고 또는 減少치안코나 預金增加와 가티 貸出이 늘지안는다 그래서 銀行으로서는 돈을 充分히 運用할 길을 일코 가지고만잇게 된다 이러케되고 보면 銀行으로서는 預金한사람에게 그利子를 주는만큼 損이 생기고 만다

×

그럼으로 預金貸出의 金利가 均衡되게할必要가 생기는때문에 오늘에잇서 預金利下의말이 나게된것이다

×

以上과가튼 預金增 貸出減은 오즉 乙種銀行(이것은普通銀行만이)아니라甲種銀行(이것은特殊銀行)으로서도 當하고잇는것이 事實이다 그러나 이中에잇서 乙銀이가장甚한이다 이것은 왜ㅣ그러냐 고하면 乙銀은甲銀보다 預金利子가 빗사다 ▲東京大阪에잇서 定期預金은甲三分七厘,乙銀四分二厘로 五分의差가 乙銀이 高利率이다 그리고 朝鮮에잇서 現行利率은 甲四分二厘乙五分 八厘의差가 乙銀이 高利率이다

그래서 預金吸收의 競爭 다시말하면 一般의 預金을自己銀行에 될수잇는대로 만케하라든데 에잇서는 甲銀보다 預金利子의高率이 有利하지만 오늘에잇서는 이것이 도리여乙銀에게 不利한 結果가되어잇다 이런事情으로해서 이번에甲銀보다高率의 乙銀預金利子는 縮少하여만될것이라는말이생긴理由가 이곳에잇다

×

그러면 東京大阪의 乙銀과 가티 京城의乙銀도 預金利下의必要를 느끼는가 하면 한經濟圈內에 잇는만큼 그利下는 本是 어느程度까지 乙銀으로서도 順應케될보양이다 ▲東京大阪에잇서 五厘의 差를 三厘도 京城에잇서는 八厘의差를 五厘로 하라는것이다

그러나 東京大阪의乙銀과달은 特殊事情이잇다 即 乙銀은甲銀과 相對的關係가 아니라信託 金融組合과의關係가 相當하다 그럼으로도 乙銀이 預金利下의必要를 느끼나고하면 預金利子가 高率인信託 金組에서도 當然히 내려야만 할일이라고한다

農事改良低資 九十萬圓增額
肥料市價昂騰과 其他影響
總額七百七十萬圓

五月八日까지의現在로朝鮮의春期農事改良低利資金은 肥料資金과 肥料資金以外의倉庫 耕牛,堆肥,廐舍의資金을包含한것인데 最近에肥料의市價가 騰貴하고 또는倉庫建設其他의關係로六百七十五萬七千五百九十圓에서 九十萬七千圓을 增額하야總額七百七十三萬四千五百九十圓으로되엿다 이增額內容을보면 肥料資金은 七十六萬六千圓, 肥料資金以外二十一萬一千七百七十圓에 達한다(以下單位圓)

▲肥料資金
東拓 四三六,〇〇〇
殖銀 三三〇,〇〇〇
計 七六六,〇〇〇
春期肥料資金 七,二三一,八二〇
▲肥料以外資金(倉庫耕牛堆肥廐舍) 二一一,〇〇〇
春期肥料以外資金 五〇二,七七〇
▲總計 七,七三四,五九〇

朝鮮繭生産費 比較的少額判明
春蠶一貫에一圓十七錢
春夏秋蠶一圓六十二錢
總督府調査內容

朝鮮內繭生産費는 日本內地에比하야 적게들어서 十四掛까지 收支가맛는것이判明되엿슴으로 總督府에서는 産繭百萬石計劃에 一層注力하야 積極的獎勵를하기로되엿다 그런데 繭生産費에對한總督府의調査에依하면 다음과갓다고한다

▲春蠶生産費는 繭一貫에一圓十七錢
(이境遇는 繭平均價를 一貫二圓二錢으로 하고 이곳에서 生産費一圓十七錢을빼면 一貫에五十五錢의利益이다 다시中繭交雜一枚三圓三十三錢利益)

▲春夏秋蠶의 生産費는 繭一貫에一圓六十二錢
(이境遇에잇서 繭平均價를一貫二圓八十錢으로하고 이곳에서生産費一圓六十二錢을빼면 一圓十八錢의利益이다 다시蠶種一枚繭五貫의一枚利益은 五圓九十錢)

다음에는 桑繭이棉花에比하야 도利得의點이만타고한다即
(一) 棉作段當百斤收穫으로잡고 그年收入額은十四圓박게 못된다그러고棉作은天候에支配되며 만흔肥料와 耕作上 만흔勞力을 要한다
(二) 養蠶桑田一段步收穫은春蠶二枚繭十二貫 秋蠶一枚四貫 計十六貫으로一段步의收入은二十四圓

五月下旬을中心으로하는桑樹凍害의 狀況은 江原道의一部에 凍害가잇는外 一般으로良好한 모양이다 氣候는例年보다南朝鮮地方에 三日乃至七日의 느진모양이나 北朝鮮地方은 例年과큰差가업고金融狀況은昨年보다多少緩和의狀態이다

春繭基準價
協定이遲延된다

春繭의出廻期가接近되엇슴으로朝鮮製絲協會에서는 各製絲家로부터 前年度의生産費資料를모아가지고 中旬頃까지大體의調査를한後今年度生産費의 參考資料로할터인데 今年은絲價가 軟調인데다가米國의紡絲組合이組合員에對하야 五月中一週間의全休命令을 發하얏슴에 端하야 絲價의前途不安은更히 拍車를加한 觀이잇서絲價低落과이에對한政府의對策을바라보고沼津의 初市는例年(二十二日부터二十四日)보다 五日이나 遲延될模樣이며日本內地側의情勢에依하야 決定되는朝鮮側의基準價協定은例年보다遲延되어 六月中旬頃이되리라고보인다

春蠶掃立 增加豫想
六十八萬餘張

【朝鮮蠶絲會調査】昭和九年春蠶掃立豫想은 六十八萬八千三百四十二枚로 이것을前年實數六十六萬四千三百八十七枚에比하야 三萬四千五十四枚 即三分六厘의 增加豫想이다 掃立期日은 大體五月五日로 부터 六月十五日까지로 南朝鮮地方은 五月中旬 北鮮地方은

上旬貿易入超
一千六百萬圓

【聯合東京電話】大藏省發表에依하면 五月上旬 橫濱以下十六港의 對外貿易槪算은 아래와갓다 (以下單位千圓)

輸出 五八,七三五
輸入 七五,三五二
合計 一三四,〇八七
入超 一六,六一七
一月以後累計入超 一二三,一三三

季節米拂下는何時?
◇……政府態度가매우强硬
米價最低最高中間時

【東京電】昨今의米價高에依하야季節調節買上米의 拂下에對한政府의 方針이當面의問題로서注目되는 中에잇는데七日農林當局表明에 依하면政府는此際拂下는 하지안코 將來의正租貯藏解除의 實績을본後에考慮하겟다하야 米價釣上에對한政府의 態度가 意外로强硬한것을明白히하얏다

即米穀統治法에 依하면米價가 最低公定價格을 五分以上上週할때는 季節調節買上米二百萬石의 拂下를할수잇고또二割以上 上週할때는正租貯藏玄米換算 三百萬石의解除를 할수잇는것으로昨今의米價가 完全히最低公定價格을五分以上 上週한까닭에當然季節調節 買上米의拂下를豫測이行하고 相當한壓迫材料가되어잇슴에對하야農林當局은 米價高는아즉眞正이라고 今後좀더米價釣上에 適應하야 적어도最低公定價格과 最高公定價格의中間에引上하도록 努力할方針을가지고잇다。그럼으로지금最低公定價格을 五分以上上週하얏다고 直時로季節調節買上米의拂下를開始하면 米價는다시弱하게되어 最低公定價格을一割以上上週함과如함은 到底히期待할수업스며 더구나農林當局은 昨冬來소리를 놉히하야地方農民으로부터 所持正租를모으고『最低公定價格을 一割以上上週하면 解除에 應하겟다는契約으로 政府의 米價引上政策에 參加協力케한터임으로萬若最近中에 米價가 昂騰되면 政治道德的立場으로 보드래도 먼저 正租貯藏契約의農民에게 貯藏解除의恩典을施할이 當然하며 그以前에季節調節買上米의 拂下와如함은 絕對로 할것이아니라는方針인모양이다

鑛山金融과 鑛業의統制
不遠에法令改正說

數年以來 急激한 發展을한朝鮮鑛業界의前途는 年産一億圓을目標로하는 産金事業을비롯하야 石炭 鐵 黑鉛 잇헤 막네슘 만간等모든部門에亘하야 前途가자못有望한것이잇서 資本誘致技術家의 養成獎勵對策의樹立等이것의開發에關하야 總督府에서는 適應策을講究中인데이에 問題가되는것은 鑛山金融과鑛業統制의二大

問題

이다鑛山金融에就하야서는低利資金의融通銀行資金의普遍化가業者間에絕叫되는터이나事業自體의性質上絕對로可望키어려운것으로 金融方面에서도政府保障이업는限 絕對로不可能이라고까지斷定하고잇고 鑛山組合을設하야이組合에融資하는方法도考慮中인바이것은 第二의鑛業統制問題와 關聯하야考慮될것으로서 此等의點으로 出發하야總督府에서는 伸長되어가는朝鮮의鑛業界를現在와如히 無統制로放置할수는 업슴으로

今後

發展에支障을招來케되어 絕對로不可하다는 見解로 近間鑛業令을 改正하야探掘許可後의 事業監督과重要産業統制의 精神에基한鑛業統制를 具體化식히고저 籌議하게되엿다

新運送會社支援 荷主側態度決定

京城四團體聯合役員會는 九日午後三時부터 京城商工會議所에서開催하고 出席者約四十名에達하야 戶島商工聯合會長이直營問題發生後의 經過大要와個人業者側 丸交 丸計의 覺書交換과 新運送會社設立計劃에對한 情狀을報告하고荷主側으로서는 이에對한 支援의意向決定을諮하야 滿場一致로支援키로決定하고持株는有志의自由,株數는 五株以上十株以下로하기로한後 午後六時散會하얏다

海産物輸出統制
全朝鮮協議會開催
統制法發布를要望

朝鮮貿易協會에서는 九日午後의海産物輸出統制委員會에서統制할輸出海産物을 于先鰮鯟의二種에 限定하고이것을强力化하기爲하야
(一) 統制法의發布를當局에要望할일
(二) 國營檢査所의設置를要望할일
의二案이되엇슴으로 十二日理事會에서正式決定키로된바 十五日鰮油肥製品協定을하기爲하야水産業者參集을機會로 十七日午後二時부터 水産會에서全朝鮮協議會를열기로되엇다그러고輸出統制法은 總督府當局에서도그必要를認하고 目下審議中이라고한다

信託과金組에 遊資를預金
京城普通銀行에서

京城內乙銀은 投資難으로 要新朝信을비롯하야各地信託에遊資의一部를 信託預金으로預入하는바 最近에는 다사金利關係로 金融組合에 行員名義로預入하는것이 相當히增加한모양이며 朝信等은 銀行名義의것은 이것을 拒絕하는바,金組는 個人名義의것은 對策이업서 相當히苦心하는모양이라고한다

米日爲替保勢

【聯合京城九日發】九日의米日爲替는前日과가티 三十弗四十仙으로保勢

▲東京爲替(十日)
對米 賣 三十弗十六分五 買 三十弗十六分七
對英 賣 一志二片四十分一 買 一志二片四十分三
▲大阪爲替(十日)
對米 賣 三十弗十六分五 買 三十弗十六分七
對英 賣 一志二片四十分一 買 一志二片四十分三

取引停止

▲京城府黃金町二丁目八五番地 合資會社三好商店 代表社員三好榮太郎▲京城府櫻井町一丁目六九番地 收

▲京城府太平通二丁目二三八番地 伊藤唯助

考慮中인데 商工省에서는明年十年을前하야 現行商業法의大改正을行할豫定으로總督府의商業令改正도그때로되리라한다

市中金價續落

低落步調를 繼續하는京城市中金價는 十日은 賣十一圓九十錢 買十一圓七十錢으로 各十錢식 또떠러젓는데 그原因으로볼것은 商人側의投機가程度에 지나친듯한關係와 政府로 賣却하려가는것이만코 商人에게오는者가 적은것等으로서 압흐로도 좀더弱할모양갓다

沼津初繭取引
二三日이遲延

【通商大阪電話】春繭의시작인 沼津初繭取引은例年에업는寒冷으로 桑의發芽가遲延되어掃立도 遲延되고 또最近橫濱市場의不勢로 開始는二十七,八日頃으로될모양이오 昨年의五月二十五日에比하야 二,三日遲延될模樣이다

四月製造煙草賣渡

專賣局四月中製造煙草賣渡高는合計三百四十一萬三千九百十七圓으로 前年同期에 比하야五十四萬一千四十六圓의 增加인데 各支局別은 京城百二十六萬八千十六圓 全州八十一萬三百七十六圓 大邱六十四萬九千七百二十八圓 平壤六十八萬五千七百九十七圓이라고한다

石灰窒素變製

【東京電話商通】石灰窒素共販組合은硫安의品薄으로 今年度의石灰窒素殘數量八千噸을爲先硫安으로變製하야 市場에 賣出코저 十二日의理事會에附議하게되엇다

今日財界 (十日)

米 (單位錢)

	今後止	比前日
仁川期米	三三七二	一五六
大阪期米	二六四五	五四
㊂三等米	三三七〇	五〇低
正租(仁川)改良	六錢五	
在來	六錢五	

株 (單位十錢)

朝新	—
東新	—
大新	—

商品 (大阪單位十錢)

	今後止	比前日
大阪綿絲	一九〇〇	九〇
大阪人絹	八〇〇	一〇〇
고무現物	〇錢先三錢三錢五	

金

日銀	(一厘) 三錢九分九厘
朝銀	(一厘) 三錢九分五厘
鐘路	(一厘五毛) 三錢九分五厘
本町	(一厘五毛) 二錢五分五厘
米兩産金價	手形

商況 (十日)

株式 一息裡에 頑强

前場小押

日産一圓三分高騰이 直接動機가되어 昨日來狀한 活躍을한뒤를 이어 今前場은 高値買後의 警戒와金融關係로利喰物等이나와 一息裡의 小押商情을 呈하야 細則이엇스니 卽東新은 百七十二圓十錢에 五十錢低, 大新百二十四圓丁에 六十錢低, 日産百三十一圓十錢에 五十錢低, 日産新百三十圓四十錢에 十錢低, 朝新三十二圓丁에 十錢低로各大引되엇스며 速取는 二十六圓三十錢에 一本이엇섯다

後場頑强

後場은上旬入超十六百餘萬圓이나 別無惡響이오 東新三十錢低, 大新十錢低, 日産二十錢低, 日産新四十錢低, 無新不變寄付되고下盤頑强味가잇섯다

押目買로轉換

乙種銀行預金利下內定으로 日銀利下期待까지생기고 決算市勢期待가겹처서 底入說强味가잇섯고 雜株의部分高가다시 시작

小取組와 好感을 새삼스럽게생각케되어 百七十二圓六十錢(東京昨後止는 百七十三圓三十錢으로 七日低價에서 六圓七十錢의棒上)에 올는活躍이잇는後이라 今前場은 利喰物과 高値買戒等으로 一息이엇는데 整理가未了된關係上 全般的으로 高値永續을不許하리라는 弱氣論이 依然不去하며 特히昨日의突高는 實拔키爲한 買煽이라는 解釋을하야 市勢를輕侮하는者업지안은 터이지만 高値取組의當限이平穩하게納會되면 增配, 配當復活等의 決算市勢를期待케될것임으로 大體로보면戾賣에서 押目買時代로變하얏다고봄이 得當할것갓기도하다

物色買再擡頭

雜株方面에는 再次物色買氣가動키始하야 玉整理를完了한것부터올으며特히 先般來의整理로價位를 訂正하야 整理되엇슴으로金融緩慢 低金利를다시 생각케되고 政局은 安定되엇스며例의 日本品排擊도市場人氣는이미 訓鍊을 바든터이오日本의 産業이 이만한 程度로 悲觀치안코 都鄙를通한低金利가一層好感을 주는것이事實이며 五月決算의配當期를압두고採算觀으로 增配와配當復活이크게作用할期待가 잇슴과相俟하야 重荷인當限이平穩納會되면相當한 活躍이可期되는만큼低價는機會잇슴때마다 强氣方針으로서 業績檢討下의物色買가繼續形勢이다

株界六感

× 하로동안에 七,八圓식뛰어노앗스니 한숨돌니기爲하야서라도 今前場一息은當然하며二,三圓가량의下押도 無理가아니겟지

× 整理未了라하야 依然市勢를輕侮하며 就中徹底한弱氣는東新百三十圓,大新百四圓,日産八十圓을 固執主張하는者까지업지안으나

× 여러타할큰好材料가업시 七八圓식急反撥을 演한市勢는그만큼 彈力性이잇고 强味가잇슴은事實이나 一應敬意를表해둠이若何?

× 整理途中의 中間的大幅反撥에不過하다는것이 目前의으로硬化된軟派의主張인모양

× 中間이든眞正이든 그것은次置하고 한가지注意할것은『이오하고일너주는것이底入』이 어떤것이底入인지나종에야 그랫는가하는것이市勢이니 반드시底入에만拘泥되지말나는것이强氣의主張

× 主張은自由이거니와 大整理가잇다드래도 市勢가決코單純치안을것이오 昨日의大幅反撥에無條件 敬意를表하며押目買로準함이 조흘것갓흔바果如何?

되어 市勢는一轉好向의氣味가보이더니 增配期待의背景으로軟化되엇던日産에 一割三分配當說이傳하야 이것이直接導火線으로 昨日은 드듸어上放되어日産百三十圓關門을突破하는破竹之勢로 百三十二圓丁에올나 八圓가량의 飛上이잇스며 鐘新도百三十圓臺를 突破하고 東京

實物前場取引 (賣買高三百枚)

▲證券金融三〇、〇〇 ▲朝鮮纖物新七、〇〇 ▲龍山工作新一五、〇〇 ▲大絹留平一七、五〇 ▲東京電燈四〇、〇〇 ▲帝國製麻五〇、〇〇 ▲小田原急二二、二〇 ▲大島製鋼二五、〇〇 ▲人造羊毛一四、二〇 ▲日本鋼管五二、五〇 ▲日本電力五六、四〇 ▲合同油脂七〇、〇〇 ▲同新六九、五〇 ▲同新二五、五〇 ▲帝國火藥二七、五〇 ▲日本窒素新三五、五〇 ▲東邦電力六三、二〇 ▲滿洲留平一四、八〇 ▲臺灣電力新四八、三〇 ▲殖銀七五、五〇 ▲德山鐵拔六一、五〇 ▲鮮銀八〇、〇〇 ▲玉子製絲一一七、五〇

期米 低强後에昂高

東京國債市勢

甲五分利 一〇五、六五
一回四分利 不申
二回四分利 不申
佛貨四分利 一八八、五五

前場低迷

昨後場은阪地二十六圓四十三錢止와共히 二十三圓五十四錢에場을止한 當市場은 今朝에入하야 阪地二十六圓三十七錢인 六丁低落을嫌하고 二十三圓四十九錢인五丁低로場을始한後 阪地四節三十二錢으로繼續함을件하야 四十一錢까지下押하엿다가 大節五十一錢에返하고 結局阪地三十五錢止를件하야 四十九錢에止場하다

後場少强

後場은 二十三圓五十七錢에入丁高로始場後二節五十五錢 三節五十七錢에强調이고七十一錢에止場하다

米拂下與否와 兩派警戒不怠

때아닌 境境氣의奇現象을招來하야品薄의소리를 傳하는今日에政府의態度가 如何할지兩派는 米拂下與否에對하야非常히警戒를하며때아서 市勢도中途彷徨의狀態로二十丁內外에서一張一弛할뿐이다 그런데政府는日本內地의米價가 아즉拂下할値頃에到達치안엇슴뿐아니라拂下條件의 市勢를見한다할지라도 最低公定價格에依한買渡申請이잇는한편으로 拂下를함은 政治的으로의 矛盾이라하야長貯正租의 解除를먼저할決意이다그러나 貯租의解除도좀더市勢가올으지안코는 實行하지못하게되는條件이잇슴으로아즉도 買占할餘地는잇다그런데 買方은旣有한買物만을 擁抱하고高値買를 警戒하며賣方은政府가拂下又는解除를 한다할지라도 米價暴落을招致하지안을程度로하지안을가하야 또한警戒를하는光景임으로 當邊에서保勢를繼續하지안을가한나

固定되어잇는 無制限買上米

方今問題가되어잇는 長貯正租의解除와季節買上米의拂下는아즉實施할條件의 時勢가나오지안엇슴으로政府는 그時機를기다리고잇스나 早晚間에實行할것은免치못할事實이거니와最低公定價格에 依한無制限買上은實로一千三四十萬石으로此에拂下만은 三十圓五十錢以上의市勢를내지아니하면絕對로움직이지아니할性質의쌀이다 正租解除와 季節米의拂下는米價의暴落을招來하지안을程度로하기가十中八九될것이며 又는無制限買上米의拂下는市勢가演出

米豆餘話

◇今朝부터天氣가回復되고紅壺機初의高低時代는到來하엿다 그런데市勢는底內的으로繼花時代의軟派狀態를呈할것

◇硬派는아즉도買漲餘地가잇스나今後突然拂下를實施하는때는利喰하기가困難하다하야買陣戒를하고

◇軟派는二百二三十丁이나올으든市勢인만치一段反動落을豫想하면서도拂下의程度가小鼠으로되지안을가하야 또한賣慢戒

◇何如間市勢는當分此邊에서十分保返하다가 어데로든지一場分岐를날모양

◇猛烈히買節하든金太는 昨日부터引退하는觀이잇고 丸福은依然買增

◇本月의決戰이마치 何如할지는疑問이나 이번에도買方에게는 不利한條件이업슬뜻

[illegible] 大勢米不足의소리가極度에達하얏時代가到來할것임으로 [illegible] 條件이잇는때는 [illegible] 大勢가 展開될지도未知일것이라고某識者는觀測하고잇다果如何?

朝取期米取組高

	賣方	買方
當限	㊂二,一〇〇 ㊃四,〇〇〇 ㊄二,三〇〇 ㊅七,〇〇〇 ㊆二,一〇〇	㊂六,九〇〇 ㊃一,〇〇〇 ㊄三,〇〇〇 ㊅一,〇〇〇
中限	㊂一七,六〇〇 ㊃一,〇〇〇 ㊄三,五〇〇 ㊅五	[illegible]
先限	㊂一〇,三〇〇 ㊃四,八〇〇 ㊄五,〇〇〇 ㊅六,〇〇〇	㊂一〇,一〇〇 ㊃一,一〇〇 ㊄一,二〇〇 ㊅七,〇〇〇

堂島前場伸縮

【大阪電話】正租解除念慮와 蓬萊米出廻壓迫에依한 正米整理念慮로西山神戶側 中東側地場의處分賣急으로場違側 株式側 地場이乘替하고 東京側 別派地場强氣買도不拘코 伸縮商情이엇다

各地正米

京城頑强

産地賣物은거의閑散가되고低價에는當用側의問題가안되고

小口買가잇슴으로寄付는强含하야 ㊂三等二十二圓九十錢四等二十二圓六十錢

仁川强含

期正米는依然히 商人所持物이며 産地賣物中絕에다가 市況이十錢强含인나 ㊂三等二十二圓九十五錢 四等二十二圓六十五錢

群山軟弱

出廻二千俵 期米軟東으로 新規注文을압두고 低價待로閑散에陷하야 人氣도 悲分軟弱으로 ㊂三等二十三圓丁 四等廿二圓九十錢에十錢低

木浦保合

出廻一千俵, 買注文이殆無하고 市況이活氣薄이나 産地下盤임으로 ㊂三等二十三圓六十錢 四等二十三圓四十錢에保合

釜山澁止

出廻二千叺, 高價警戒氣味로 氣閑散을呈하나地主賣物薄으로 意外下澁하야取引高는 七百十一叺이오商勢는强保合인 ㊂三等二十二圓九十錢 四等二十二圓七十錢

大邱不變

期米不勢이나마産地가 先高豫想으로一兩鈍感임으로 低價賣物이업고底堅하야㊂三等二十二圓四十錢四等二十二圓丁에不變

南浦保合

期米는 頑軟商情이나 産地는一段高價待로 買惜임으로 賣物薄을繼續하야取引閑散이나마 ㊂三等二十三圓六十錢 四等二十三圓四十錢으로保合

朝取短期賣買高

銘柄	前場	後場	高値	低値
[illegible]	[illegible]	[illegible]	[illegible]	[illegible]

算定代引日步

株式 (九日)

朝取短期

銘柄	前場	後場	高値	低値
[illegible]	[illegible]	[illegible]	[illegible]	[illegible]

東京短期東新 / 東京現株 / 東京東新取組 / 大阪短期 / 大阪長期

銘柄	前場	後場	高値	低値
[illegible]	[illegible]	[illegible]	[illegible]	[illegible]

期米 (九日)

朝取期米 / 朝取賣買高 / 朝鮮內各地期米 / 大阪期米 / 東京期米 / 大阪期米取組 / 日本各地期米 / 大阪市中在米高

限月	前場	後場
[illegible]	[illegible]	[illegible]

金融 (十日)

海外經濟 / 朝鮮銀行券 / 日本銀行券 / 京城手形交換 / 東京金利 / 大阪金利 / 對外爲替 / 金實入價

[illegible]	[illegible]

米穀 (十日)

京城正米 / 仁川正米 / 大阪正米標準價格 / 京城雜穀 / 仁川大豆

[illegible]	[illegible]

商品 (十日)

京城綿絲布市勢 / 京城人絹市勢 / 日本麥粉市勢 / 카로期麥 / 鰊油冷價 / 大連特產市勢 / 滿洲商況 / 鰊粕冷價 / 大阪綿絲 / 大阪棉花 / 大阪人絹 / 橫濱生糸 / 大阪砂糖 / 海外砂糖

[illegible]	[illegible]

株式 期米 福 小林取引店 仁川本町
京城府內電話本局[illegible]
株式 福 櫻井取引店 京城明治町